

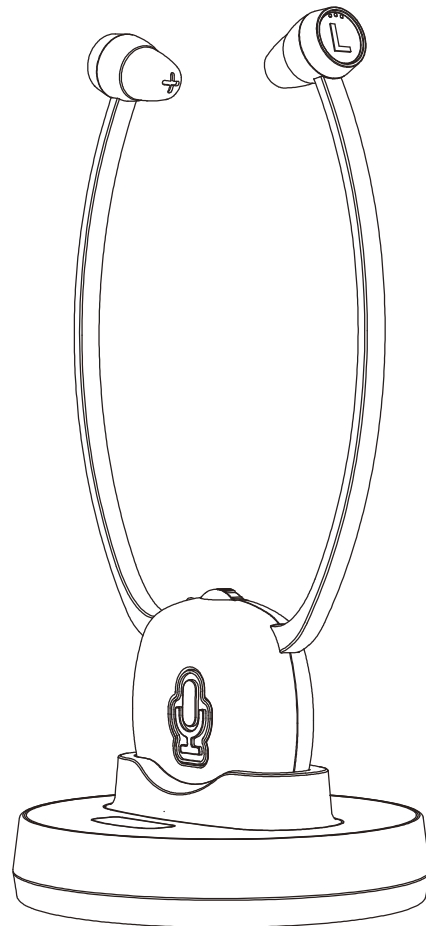

TV-Hörhilfe / Funkkopfhörer

Modell: DH 9600



Lesen Sie die Bedienungsanleitung vor Inbetriebnahme sorgfältig durch und heben Sie diese für späteren Gebrauch gut auf.

Allgemeine Sicherheitshinweise



- Kinder dürfen nicht mit dem Gerät spielen und müssen beaufsichtigt werden, wenn Sie das Gerät verwenden. Kinder dürfen das Gerät niemals unbeaufsichtigt verwenden.
- Das Gerät darf nicht zu großer Kälte und zu großer Hitze (nicht unter 5°C und nicht über 35°C) oder direkter Sonneneinstrahlung ausgesetzt oder unmittelbar neben strahlungserzeugenden Geräten und Heizkörpern aufgestellt werden.
- Halten Sie das Gerät fern von offenem Feuer.
- Stellen Sie keine brennenden Kerzen oder andere offene Brandquellen auf das Gerät.
- Das Gerät sollte nicht in extremer Kälte verwendet werden.
- Schützen Sie das Gerät vor Regen und Spritzwasser.
- Das Gerät sollte ausnahmslos in trockenen Räumen betrieben werden. Verwenden Sie das Gerät nicht in der Nähe von Wasser, z.B. Badewanne, Küchenspüle, Waschbecken usw.
- Das Gerät ist nicht für die Verwendung in Gegenden mit hoher Luftfeuchtigkeit geeignet (nicht über ~ 85 %).
- Gegenstände, die mit Flüssigkeiten gefüllt sind (Vasen, Gläser, ...), dürfen nicht auf das Gerät gestellt werden.
- Kondensationsfeuchtigkeit: Auf und im Gerät schlägt sich Feuchtigkeit nieder, wenn es von einem kalten in einen warmen Raum gebracht wird. Warten Sie, bis die Feuchtigkeit im Gerät verdunstet ist und sich das Gerät an die Raumtemperatur angepasst hat, bevor Sie es in Betrieb nehmen. Je nach Luftfeuchtigkeit und Raumtemperatur kann das 2 bis 3 Stunden dauern.
- Setzen Sie das Gerät keinem starken Schmutz, Staub oder Rauch aus und halten Sie es fern von Chemikalien.
- Setzen Sie das Gerät keinen Fallbelastungen oder Stößen aus. Achten Sie darauf, dass keine anderen Gegenstände auf das Gerät fallen.
- Stellen Sie das Gerät nicht auf andere Elektrogeräte.
- Decken Sie das Gerät nicht ab (z. B. mit Decken, Vorhängen, Zeitungen, etc.). Stellen Sie das Gerät nicht auf weichen Unterlagen (z.B. Bett, Couch), keine Decken oder Teppiche unterlegen.
- Sollte das Gerät und/oder dessen Zubehörteile beschädigt sein, darf es nicht in Betrieb genommen werden. Bringen Sie es zur Reparatur in eine Elektro-Fachwerkstatt.
- Das Gehäuse des Gerätes darf nicht geöffnet werden, im Inneren befinden sich keine Bedienelemente.
- Schützen Sie das Kabel. Das Kabel darf nicht getreten oder gequetscht oder zwischen zwei Gegenständen oder einer Türe eingeklemmt werden.
- Überprüfen Sie das Kabel des Netzadapters von Zeit zu Zeit auf eventuelle Beschädigungen. Sollte das Kabel beschädigt sein, darf das Gerät nicht in Betrieb genommen werden. Wenden Sie sich an eine Fachwerkstatt.
- Versuchen Sie nicht, defekte Geräte selbst zu reparieren.
- Trennen Sie das Gerät bei Gewitter (Überspannungsgefahr) oder längerem Nichtgebrauch vom Stromnetz.
- Stecken Sie keine anderen Gegenstände (Nägel, Nadeln, Stifte, etc.) in die Öffnungen des Gerätes. Berühren Sie die Kontakte nicht mit metallischen Gegenständen oder mit bloßen Fingern.
- Bauen Sie das Gerät nicht um und verwenden Sie es ausschließlich für die in der Anleitung beschriebenen Funktionen.
- Zur Sicherheit Ihrer Kinder lassen Sie keine Verpackungsteile (Plastikbeutel, Folien, Karton, etc.) erreichbar liegen. **Erstickungsgefahr!**
- Tauchen Sie das Gerät niemals in Wasser oder andere Flüssigkeiten. **Stromschlaggefahr!**
- Um zu vermeiden, dass die rutschfesten Gummipoppen auf der Unterseite der Gerätebasis Spuren auf Ihren Möbeln hinterlassen achten Sie darauf, dass die Möbeloberfläche säure- oder fettfrei ist.

- Sollten Sie Rauch- oder Geruchsentwicklung während des Betriebs feststellen, oder sollte Flüssigkeit in das Gerät eingedrungen sein, trennen Sie sofort das Gerät vom Stromnetz.
- Heben Sie diese Anleitung für spätere Referenz auf und beachten Sie die Sicherheitshinweise bei jeder Verwendung. Bei unsachgemäßer Handhabung und/oder Nichtbeachtung der Sicherheitshinweise kann keine Garantie/Haftung für eventuell auftretende Schäden übernommen werden.
- **Reinigung:**
 - Trennen Sie vor der Reinigung unbedingt vom Stromnetz.
 - Die Oberfläche sollte von Zeit zu Zeit mit einem weichen, eventuell leicht angefeuchteten Tuch abgewischt werden.
 - Verwenden Sie zur Reinigung keinesfalls scharfe Reinigungsmittel oder Reinigungsbenzin, dadurch könnte das Gerät beschädigt werden.
 - Verwenden Sie keine scheuernden Reinigungsutensilien, um die Oberfläche des Gerätes nicht zu zerkratzen.
 - Achten Sie darauf, dass kein Wasser ins Gehäuse eindringt.
 -  Tauchen Sie das Gerät und die Zubehörteile niemals in Wasser oder andere Flüssigkeiten. STROMSCHLAGGEFAHR!

Allgemeine Gerätemerkmale

- Dieser Funkkopfhörer besteht aus einem Kinn-Headset (Empfänger) und einer Basisstation (Sender) und ist mit drahtloser, digitaler Funk-Übertragung (2,4 GHz) nach neuester Technologie ausgestattet.
- Dieses Gerät ermöglicht die Verbesserung des Hörvermögens, speziell für ältere oder hörbeeinträchtigte Menschen.
- Mit diesem Gerät erzielen Sie klaren Klang bei Musik- oder TV-Wiedergabe.
- Der Sender wird an die Audio-Quelle angeschlossen: DVD-Player, CD-Player, TV-Gerät, Hifi-System, iPod,
- Durch die Tonübertragung per Funk gibt es keine störenden Kabel am Hörer.
- Der besondere Vorteil dieses Gerätes liegt darin, dass Sie sich aufgrund der kabellosen Funkverbindung zwischen Sender und Empfänger jederzeit frei im Raum bewegen können (Reichweite ca. 20 m im freien Raum) und trotzdem eine gute Hörverstärkung erzielen. Gleichzeitig kann die Tonübertragung für zwischenzeitliche Konversation oder Gespräche, welche ebenfalls durch das eingebaute Mikrophon verstärkt über das Headset empfangen werden, weggeschaltet werden.
- Folgende Eigenschaften charakterisieren dieses Gerät:
 - Stabile Digital-Funkverbindung (2,4 GHz);
 - Akku mit Schnelllade-Funktion für bis zu 7 Std. Betriebszeit;
 - Automatisches Ausschalten bei Signalende;
 - Umgebungsgeräusche (Stimmen, Gespräche, Telefon, ...) können verstärkt und besser gehört werden, gleichzeitig wird der Ton von der Audio-Übertragung (z. B. TV) stummgeschaltet.

Bestimmungsgemäße Verwendung:

Dieses Gerät ist ein Gerät der Unterhaltungselektronik. Es darf nicht außerhalb von geschlossenen Räumen und bei tropischem Klima verwendet werden. Es darf nur in Verbindung mit externen Geräten verwendet werden, die die Vorschriften, die für die CE-Kennzeichnung verpflichtend sind, erfüllen. Das Gerät darf nicht durch Eingriffe verändert werden, dadurch könnte es zu Sach- oder Personenschäden führen, für die keine Garantie/Haftung übernommen werden kann. Verwenden Sie kein anderes Zubehör, als in dieser Anleitung beschrieben.

Vor der Verwendung

Gerät auspacken:

Nehmen Sie das Gerät und die Zubehörteile aus der Verpackung und entfernen Sie eventuelle Schutzfolien. Verpackungsmaterial kann recycelt werden und muss entsprechend der örtlichen Vorschriften entsorgt werden.

Lieferumfang überprüfen:

Überprüfen Sie nach dem Auspacken die Vollständigkeit der Geräteteile wie hier abgebildet:

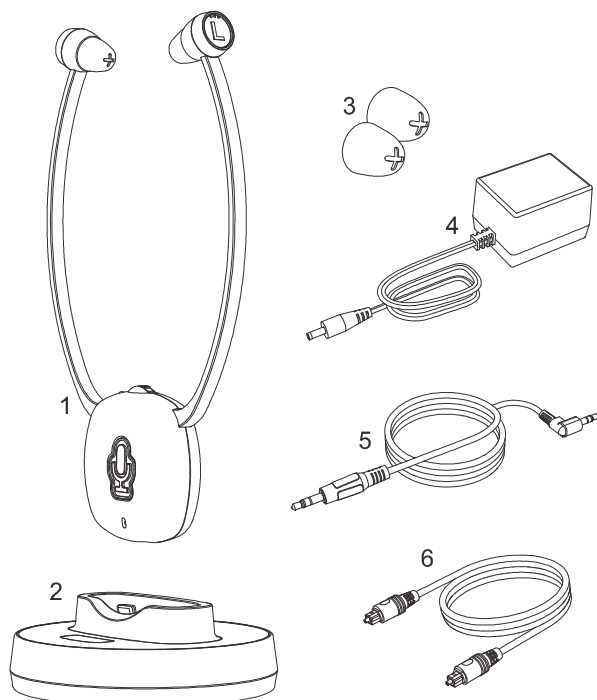

1. Headset / Empfänger / Hörer
2. Sender / Basisstation
3. Ersatz-Ohrstöpsel
4. Netzadapter
5. Audio-Kabel (3,5 mm → 3,5 mm)
6. Optisches Kabel

Bedienelemente

Kopfhörer / Empfänger:

1. Ohrhörer/Ohrstöpsel
2. Lautstärkenregler
3. LED-Anzeige (blau)
4. Mute / Stummschaltung ein/aus
5. Ein-/Ausmacher (ON/OFF)
6. Mikrofon
7. Balanceregler (L/R)
8. Ladekontakte

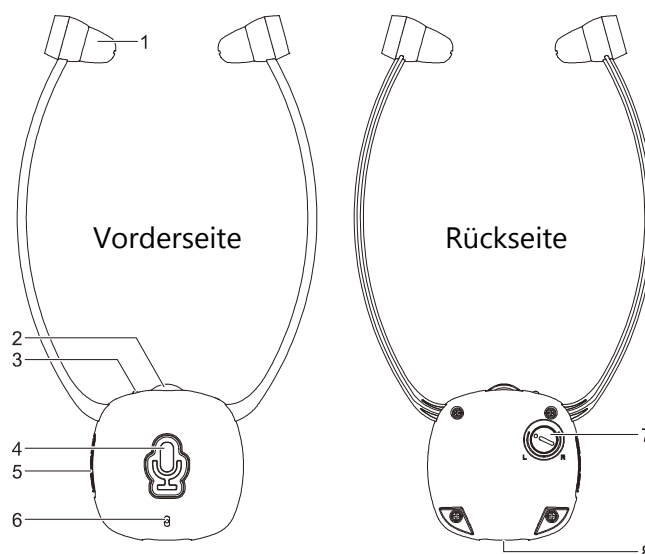

Basisstation / Sender:

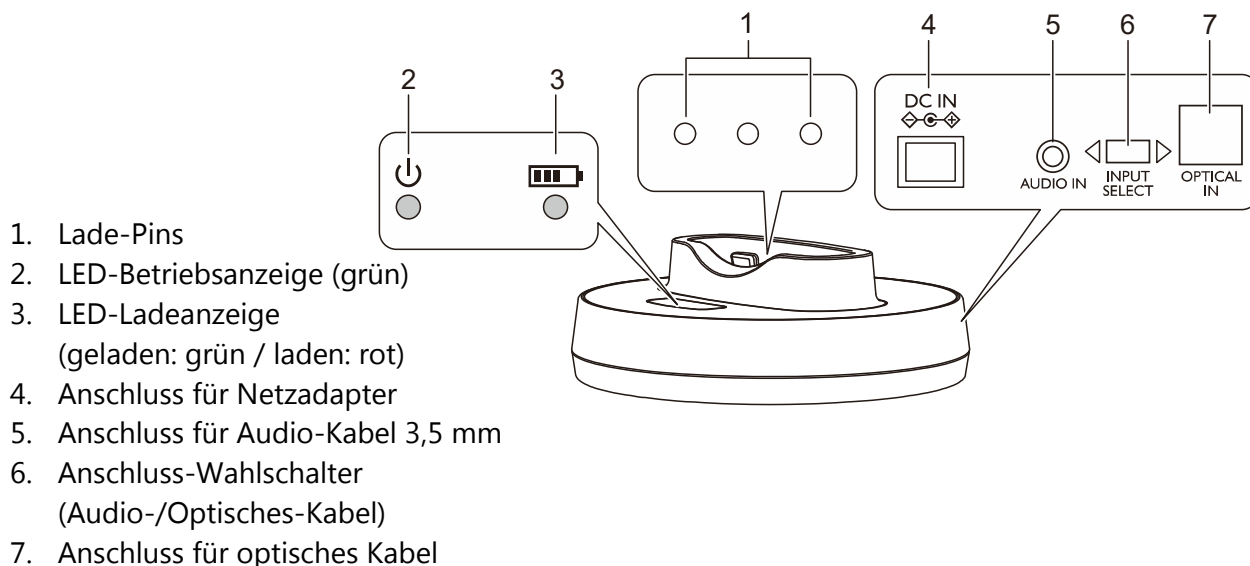

Stromversorgung

Basisstation / Sender:

Stecken Sie den gelben Stecker des Netzadapters an die Anschlussbuchse „DC-In“ und verbinden Sie den Adapter mit einer vorschriftsgemäß installierten Haushaltssteckdose. Die Netzspannung muss der auf dem Adapter angegebenen Spannung entsprechen (100–240V ~ 50/60Hz). Der Netzadapter erfüllt die Vorschriften, die für die CE-Kennzeichnung verpflichtend sind. Die LED Betriebsanzeige beginnt grün zu blinken und leuchtet anschließend konstant.

Wichtige Hinweise:

- Vorsicht im Umgang mit Netzadapter!
- Es wird empfohlen, ausschließlich das mitgelieferte Netzteil zu verwenden.
- Das Netzteil darf nur an eine Netzspannung von 100–240 V ~ 50/60 Hz angeschlossen werden.
- Versuchen Sie niemals, das Gerät mit einer anderen Spannung in Betrieb zu nehmen.
- Achten Sie darauf, dass die verwendete Steckdose frei zugänglich ist, damit der Netzstecker, falls notwendig (bei Störungen, Gerätedefekt, Geruchs- oder Rauchentwicklung), sofort gezogen werden kann.
- Das Gerät bleibt auch mit dem Stromnetz verbunden, wenn es ausgeschaltet ist. Sollten Sie das Gerät für längere Zeit nicht verwenden, ziehen Sie den Stecker des Netzadapters aus der Steckdose.

Kopfhörer / Empfänger:

Im Kopfhörer ist eine wiederaufladbare Batterie / Akku eingebaut. Laden Sie den Akku vor der ersten Verwendung vollständig auf:

1. Vergewissern Sie sich, dass der Ein-/Ausmacher auf Pos. „OFF“ steht.
2. Setzen Sie den Kopfhörer/Empfänger in die Ladeschale der Basisstation. Achten Sie darauf, dass die Ladekontakte exakt auf die Lade-Pins treffen.
3. Der Ladevorgang beginnt, die LED-Ladeanzeige leuchtet rot.
4. Nach ca. 3 Stunden sollte der Akku komplett geladen sein, die LED-Ladeanzeige leuchtet grün.

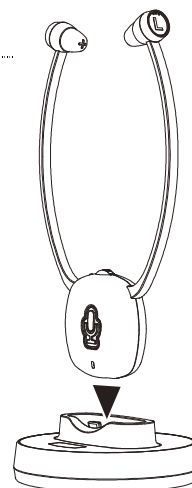

- Die Betriebszeit des Kopfhörers mit voll geladenen Akkus beträgt je nach eingestellter Lautstärke ca. 7 Std.
- Wird der Akku schwach, blinkt die blaue LED-Anzeige am Kopfhörer 5 mal, bevor sich der Kopfhörer abschaltet. Schieben Sie den Ein-/Ausschalter auf Pos. „OFF“ und setzen Sie den Kopfhörer zurück in die Ladeschale der Basisstation, um den Akku aufzuladen.

! Wichtige Hinweise zum Umgang mit Akkus:

- Versuchen Sie niemals andere als die mitgelieferten, wiederaufladbaren Batterien aufzuladen.
- Verwenden Sie keine anderen als die mitgelieferten Batterien.
- Versuchen Sie niemals, den Akku auseinander zu nehmen.
- Versuchen Sie niemals, die Batterien Temperaturen über 100 °C auszusetzen oder zu verbrennen.
- Setzen Sie die Batterien keiner zu starken Hitze, direkten Sonnenbestrahlung oder Feuer aus.
- Die Batterien dürfen nicht in Wasser (oder andere Flüssigkeiten) getaucht werden.
- Halten Sie Batterien und Akkus fern von Kindern. Kinder können die Batterien in den Mund nehmen oder verschlucken, was zu Gesundheitsschäden führen kann.



Batterien und Akkus dürfen nicht über den Hausmüll entsorgt werden. Batterien müssen bei einer speziellen Sammelstelle abgegeben werden. Bitte fragen Sie bei Ihrer Gemeindeverwaltung nach der zuständigen Entsorgungsstelle.

Bedienung

Audio-Anschlüsse:

Sie haben 2 Möglichkeiten, um die Basisstation mit Ihrer Ton-Quelle (MP-3-Player, Audio-Gerät, Hifi-System, TV-Gerät, etc.) zu verbinden:

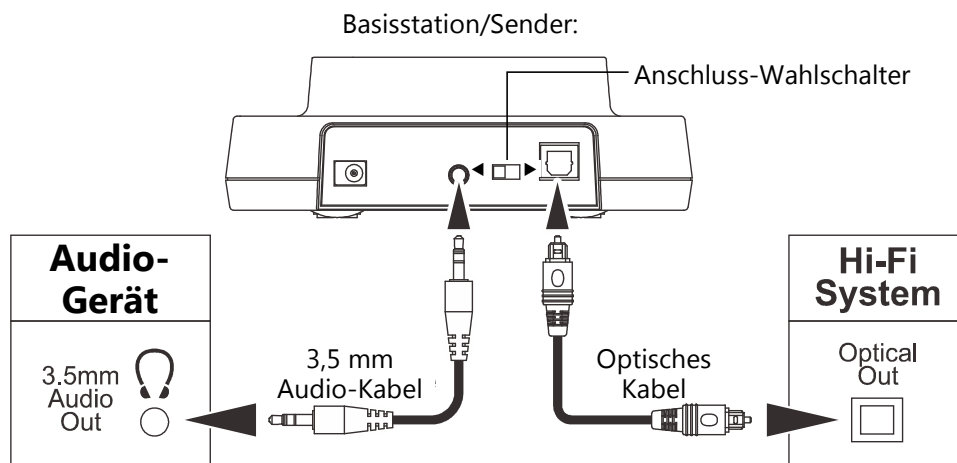

1. Verwendung des 3,5 mm Audio-Kabels:

Stecken Sie das mitgelieferte 3,5 mm Audio-Kabel an den Audio-Ausgang (Kopfhöreranschluss) Ihres Gerätes, von welchem Sie den Ton übertragen wollen und an die Buchse „Audio IN“ der Basisstation. Stellen Sie den Anschluss-Wahlschalter auf Pos. ◀.

2. Verwendung des optischen Kabels:

Verwenden Sie das mitgelieferte optische Kabel, um den optischen Ausgang Ihres Gerätes, von welchem Sie den Ton übertragen wollen, mit der Buchse „Optical In“ der Basisstation zu verbinden, und stellen Sie den Anschluss-Wahlschalter auf Pos. ▶.

**Beachten Sie:**

Wenn Sie die Option der Verbindung mit einem optischen Kabel wählen ist es unbedingt notwendig, sich mit der Bedienung Ihres Gerätes, welches Sie mit der Basisstation verbinden möchten, vertraut zu machen.

Speziell bei der Verbindung mit einem TV-Gerät sind oft zusätzliche (Ton-) Einstellungen am TV-Gerät notwendig, um die Ton-Übertragung zu ermöglichen bzw. einzustellen. Diese sind jedoch bei jedem Gerät individuell und anders und hängen nicht von der Bedienung dieses Kopfhörers ab.

Bedienung Funk-Kopfhörer:

1. Verbinden Sie die Basisstation mit dem Stromnetz, wie unter „Stromversorgung“ beschrieben.
2. Verbinden Sie die Basisstation mit der Audio-Quelle, wie unter „Audio-Anschlüsse“ beschreiben.
3. Schalten Sie je nach verwendetem Audio-Anschluss den Schalter „Input Select“ auf die entsprechende Position:
 - ◀ bei Verwendung des 3,5 mm Audio-Kabels
 - ▶ bei Verwendung des optischen Kabels
4. Schalten Sie den Kopfhörer (Empfänger) mit dem Ein-/Ausschalter ein. Die LED-Anzeige blinkt blau.
5. Bedienen Sie Ihr Gerät (TV, Audio-Gerät, ...), welches Sie mit der Basisstation verbunden haben und wählen Sie eine mittlere Lautstärke aus.
6. Stellen Sie zunächst am Kopfhörer eine geringe Lautstärke ein und setzen Sie den Kopfhörer auf.
7. Der über die Basisstation gesendete Ton wird über Funk an den Kopfhörer übertragen und wiedergegeben. Sobald der Kopfhörer den übertragenen Ton empfängt, leuchtet die LED-Anzeige konstant blau.

8. Lautstärke:

Bei Verbindung mit dem **Audio-Kabel** kann die Lautstärke entweder über das verbundene Gerät (TV, Audio-Gerät, ...), oder mit dem Lautstärkenregler „VOLUME“ am Kopfhörer eingestellt werden. Achten Sie darauf, dass die Lautstärke am verbundenen Gerät (TV, Audio-Gerät) nicht zu niedrig eingestellt ist, da ansonsten das Audio-Signal für eine Übertragung zu schwach sein könnte und sich das Gerät automatisch abschaltet (siehe „Energiesparmodus“).

Bei Verbindung mit dem **optischen Kabel** kann die Lautstärke nur über den Lautstärkenregler „VOLUME“ am Kopfhörer eingestellt werden.

9. Wird der Akku schwach, blinkt die blaue LED-Anzeige am Kopfhörer 5 mal, bevor sich der Kopfhörer abschaltet. Schieben Sie den Ein-/Ausschalter auf Pos. „OFF“ und laden Sie den Akku auf.
10. Wollen Sie die Verwendung beenden, schalten Sie den Ein-/Ausschalter am Kopfhörer auf Pos. „OFF“ (blaue LED-Anzeige erlischt) und stellen Sie den Kopfhörer zurück in die Ladeschale der Basisstation.
11. Nach ca. 11 Min. blinkt und nach ca. 15 Min erlischt die grüne Betriebsanzeige der Basisstation.
12. Wenn Sie das Gerät längere Zeit nicht verwenden, trennen Sie die Basisstation vom Stromnetz.

Lautstärke: Achtung: Zu hohe Lautstärke kann das Gehör dauerhaft schädigen. Die Lautstärke bei diesem Kopfhörer kann besonders hoch eingestellt werden. Achten Sie daher darauf, dass vorab eine geringe Lautstärke eingestellt ist, bevor Sie den Kopfhörer aufsetzen. Besonders bei Personen mit gesundem Gehör und bei Kindern kann zu lautes Hören zu irreparablen Gehörschäden führen.



Balance: Mit dem Balanceregler am Kopfhörer können Sie die Tonübertragung zwischen linkem und rechtem Ohrhörer ihrem Wunsch entsprechend einstellen: Drehen Sie den Regler nach links „L“ – die Tonübertragung über den linken Ohrhörer wird verstärkt. Drehen Sie den Regler nach rechts „R“ – die Tonübertragung über den rechten Ohrhörer wird verstärkt.

Stummschaltung der Ton-Wiedergabe / Teilnahme an Gesprächen mit Hörverstärker:

Unterbrechung der Ton-Wiedergabe von der Ton-Quelle (Audio-Gerät, TV-Gerät, etc.) / Zuschaltung des eingebauten Mikrofons für Gespräche:

- Wollen Sie während der Kopfhörerübertragung den Ton kurzfristig wegschalten, um z. B. ein Gespräch zu führen, drücken Sie die Mute-Taste am Kopfhörer. Die LED-Anzeige am Kopfhörer leuchtet grün.
- Ein akustisches Signal („Biep-Biep“) ist hörbar und der Empfang des Audiosignals vom Sender wird unterbrochen.
- **Gleichzeitig werden die Umgebungsgeräusche, die über das eingebaute Mikrophon** am Kopfhörer empfangen werden, verstärkt übertragen. Dadurch ist eine Hörverstärkung bei einer Kommunikation gegeben.
- Wollen Sie die Kommunikation beenden und wieder die Audio-Übertragung genießen, drücken Sie die Mute-Taste des Kopfhörers erneut. Die LED-Betriebsanzeige am Kopfhörer leuchtet wieder blau.

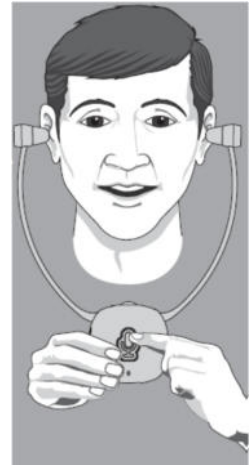

Störung bei der Wiedergabe:

Wenn bei der Übertragung Störungsgeräusche auftreten, kann dies folgende Ursachen haben:

- Akku im Kopfhörer ist zu schwach: Laden Sie den Akku wieder auf.
- Die Entfernung des Kopfhörers zur Basisstation ist zu groß: Verringern Sie die Distanz.
- Die Lautstärke des angeschlossenen Gerätes ist zu gering: Erhöhen Sie die Lautstärke des verbundenen Gerätes (TV-Gerät, Audio-Gerät, MP3-Player, etc.).

Synchronisieren von Basisstation/Sender und Kopfhörer/Empfänger:

Es kann vorkommen, dass die Funkverbindung zwischen Basisstation und Empfänger gestört ist und deshalb eine Tonübertragung fehlschlägt. Um die Funkverbindung zu synchronisieren, gehen Sie wie folgt vor:

- Trennen Sie die Basisstation/den Sender vom Stromnetz (Adapter abstecken).
- Schalten Sie den Kopfhörer/Empfänger mit dem Ein-/Ausschalter ein (Pos. „ON“).
- Halten Sie die Mute-Taste ca. 5 Sek. lange gedrückt. Die blaue LED-Anzeige blinkt schnell.
- Verbinden Sie die Basisstation/den Sender wieder mit dem Stromnetz (Adapter anstecken).
- Basisstation und Empfänger werden automatisch synchronisiert und die blaue LED-Anzeige leuchtet wieder konstant.

Energiesparmodus / Automatische Abschaltung:

Das Gerät ist mit einer automatischen Abschalt-Funktion ausgestattet, um unnötigen Energieverbrauch zu vermeiden.



Beachten Sie:

Diese Funktion ist mit einer EU-Norm geregelt und das Abschalten stellt keinen technischen Mangel dar!

Wenn das Gerät für längere Zeit nicht verwendet wird, sollte es komplett vom Netz getrennt werden, um Energie zu sparen.



- Der Kopfhörer schaltet automatisch auf Stand-by-Betrieb, wenn ca. 5 Minuten kein Audio-Signal empfangen wird (oder wenn das Audio-Signal für einen ordentlichen Empfang zu schwach ist). Die blaue LED-Anzeige blinkt. Wenn während dieser Zeit das Audio-Signal wieder aktiviert bzw.

die Lautstärke am verbundenen Gerät wieder erhöht wird, und der Kopfhörer wieder ein Audio-Signal empfängt, wird die Übertragung fortgesetzt. Die blaue LED-Anzeige leuchtet wieder.

- Wenn für ca. 10 Minuten kein Audio-Signal an den Kopfhörer gesendet wird, oder wenn das Audio-Signal für den Empfang zu schwach ist, schaltet sich der Kopfhörer automatisch aus. Die blaue LED-Anzeige erlischt.

Wollen Sie den Kopfhörer wieder in Betrieb nehmen, schalten Sie ihn zuerst aus (Ein-/Ausschalter auf Pos. „OFF“), und dann wieder ein (Ein-/Ausschalter auf Pos. „ON“).

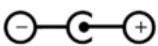
Technische Daten

Übertragungsmodus:	Digital Hopping System
Trägerfrequenz:	2.4 GHz ISM Band I
Ausgestrahlte Sendeleistung:	max. 10 dBm
Betriebsspannung: Sender:	5 V, 0,55 A
Empfänger:	3,7 V, 380 mA Lithium Polymer Batterie (eingebaut)
Netzadapter: 	Eingang: 110-240 V ~ 50/60 Hz, 0,5 A Ausgang: 5 V  0,55A, 2,75 W
Frequenzbereich:	20 Hz – 20 kHz
Verzerrung:	< 0,5 %
Rauschabstand:	> 70 dB
Reichweite:	bis zu 20 m (offener Bereich)
Abmessungen (B x H x T) Basis:	12 x 4,1 x 12 cm
Kopfhörer:	13,5 x 23,2 x 2,5 mm
Gewicht Kopfhörer mit Akku:	ca. 60 g (+/- 5 g)
Gewicht Gerät gesamt netto:	ca. 286 g



Tippfehler, Design- und technische Änderungen vorbehalten!

Entsorgung – Hinweise zum Umweltschutz



Dieses Produkt darf am Ende seiner Lebensdauer nicht über den normalen Haushaltsabfall entsorgt werden, sondern muss an einem Sammelpunkt für das Recycling von elektrischen und elektronischen Geräten abgegeben werden. Das Symbol auf dem Produkt, in der Gebrauchsanleitung oder auf der Verpackung weist darauf hin.

Die Werkstoffe sind gemäß ihrer Kennzeichnung wieder verwertbar. Mit der Wiederverwendung, der stofflichen Verwertung oder anderen Formen der Verwertung von Altgeräten, leisten Sie einen wichtigen Beitrag zum Schutze unserer Umwelt.

Bitte fragen Sie bei Ihrer Gemeindeverwaltung nach der zuständigen Entsorgungsstelle.

EU-Konformitätserklärung EU-Declaration of Conformity

Wir, Hersteller / Importeur We, the manufacturer / importer

**Silva-Schneider Handelsges.m.b.H.
Karolingerstraße 1
5020 Salzburg / Austria**

erklären in alleiniger Verantwortung, dass declare under our sole responsibility that
das folgende Produkt die Anforderungen der the following product meets the requirements
angeführten EU-Richtlinie(n) erfüllt: of the following EC-Directive(s):

Geräteart: Type of product:
Wireless Digital Headset TV-Hörhilfe / Funkkopfhörer
Handelsmarke und Modell (Serie): Trademark and model (series):

Silva Schneider DH 9600

Richtlinien (Directives)		
Dokument-Nr. (Document No.)		Titel (Title)
2014/53/EU		RE-Richtlinie / RE-directive
2011/65/EU		RoHS-Richtlinie / RoHS-Directive
Normen (Standards)		
2014/53/EU Artikel (Article) 3.1a	Safety / Health Standards (LVD)	EN 62368-1: 2014 + A11 : 2017 EN 62479: 2010 EN 50663: 2017
2014/53/EU Artikel (Article) 3.1b	EMV/EMC Standards	EN 55032: 2015, Class B EN IEC 61000-3-2: 2019 EN 61000-3-3: 2013 + A1: 2019 EN 55035: 2017 EN 301 489-1 V2.2.3 (2019-11) EN 301 489-9 V2.1.1 (2019-04)
2014/53/EU Artikel (Article) 3.2	Funk-Standard	EN 300 328 V2.2.2 (2019-07)

Hersteller / Importeur Manufacturer / Importer

SILVA SCHNEIDER
Handelsgesellschaft m.b.H.
Karolingerstraße 1
5020 Salzburg, Tel.: 0662/251 300

(Unterschrift des Bevollmächtigten) (signature of authorised person)

Leopold Schwarz / Prokurist

Ort, Datum Place, Date

Salzburg, 2022 11 25

Gewährleistung / Garantie

Neben der gesetzlichen Gewährleistung gewähren wir auf dieses Gerät 24 Monate Garantie, gerechnet ab Ausstellungsdatum der Rechnung bzw. des Lieferscheines. Innerhalb dieser Garantiezeit werden bei Vorlage der Rechnung bzw. des Lieferscheines alle auftretenden Herstellungs- und/oder Materialfehler kostenlos durch Instandsetzung und/oder Austausch der defekten Teile, bzw. (nach unserer Wahl) durch Umtausch in einen gleichwertigen, einwandfreien Artikel reguliert. Voraussetzung für eine derartige Garantieleistung ist, dass das Gerät sachgemäß behandelt und gepflegt wurde. Über unsere Garantieleistungen hinausgehende Ansprüche sind ausgeschlossen. Die Garantie schließt im berechtigten Fall nur die Reparatur des Gerätes ein. Weitergehende Ansprüche sowie eine Haftung für eventuelle Folgeschäden sind grundsätzlich ausgeschlossen. Keine Garantie kann übernommen werden für Teile, die einer natürlichen Abnutzung unterliegen bzw. bei Schäden, die auf Stoß, fehlerhafte Bedienung, Einwirkung von Feuchtigkeit oder durch andere äußere Einwirkungen oder auch auf Eingriff nicht autorisierter Dritter zurückzuführen sind. Im Garantiefall ist das Gerät mit Rechnung oder Lieferschein, bei Ihrem Fachhändler zu reklamieren.

Silva-Schneider Handelsges.m.b.H.
Karolingerstraße 1
A-5020 Salzburg

Gewährleistung:

Die Gewährleistung ist ausdrücklich im Gesetz festgelegt und betrifft nur Mängel, die zum Zeitpunkt der Übergabe der Waren bestanden haben. Der Anspruch richtet sich immer gegen den Vertragspartner (Händler), der die Behebung des Mangels kostenlos (für den Konsumenten) durchführen beziehungsweise veranlassen muss.

Garantie:

Die Garantie ist eine freiwillige, vertragliche Zusage des Herstellers (Generalimporteurs), für die es weder inhaltliche noch formale Mindestanforderungen gibt. Viele Garantien umfassen aber nur einen Teil der Kosten, die bei Mängelbehebung entstehen, dafür gelten sie aber in der Regel für alle Mängel, die innerhalb einer bestimmten Frist auftreten.